青島大新民報

內務總署登記證字第卅五號 郵政登記認爲第三類新聞紙 發行人 孫天錫 發行所山東路六號 青島大新民報社 報費每月三元五角 外埠加郵費八角

完全佔領長沙醴陵 潰滅渝兵力約十五個師

河南敗殘軍向潼關潰走

（東京二十日中華電）在湖南方面作戰中之日軍精銳部隊、於六月十八日完全攻略重慶防衛咽喉部之牙城長沙矣、又在河南方面之日軍部隊、潰滅重慶軍第一戰區及第八戰區之敗殘軍約六個師、使向潼關潰走之、關此、日大本營二十日下午三時發表如下：

日大本營發表（昭和十九年六月二十日十五時）一、於湖南方面作戰中之我部隊、六月十八日夕刻完全攻略長沙及醴陵、繼續對該地附近殘敵中擊滅、自作戰開始以來至現在所潰滅之敵兵力約十五個師。二、河南方面之我部隊、六月上旬在陝縣西方地區擊破重慶第一戰區軍之敗殘部隊及第八戰區軍之六個軍、使其向潼關方面潰走、目下大期作戰正在準備中。

城內殘敵投降

（湖南前線基地中華電）日軍由四方制壓防衛長沙之頑敵、自十八日晨即展開長沙市街掃蕩戰、中、雖有一部脫出之殘兵、悉日軍追躡、於城內東方村落放火、而長沙市內無一處火災、悉歸日軍手中、因日軍顧慮作戰上之不便減少破壞、故除軍事設施以外、殆無毀損之波及、城內殘餘敵兵其後陸續投降日軍云。

已制壓重慶咽喉

湘豫作戰戰果節節擴大

着着前進勢如破竹 僅一旬間達成佔領目的

（湖南前線報道班員中華電）敵之牙城長沙、自開始進擊以來、僅以一旬、即告陷落、現回顧日軍一旬進擊之情形、以下爲作戰記錄：

一、自月之二十七日夜半、於新牆河敵前渡河之部隊、途遇第二十軍之主力、三十一日擊潰、達汨水北岸、挾汨水與敵衛最強部隊第三十七軍中央直系第九十五第六十旅師及中央直系第九十九師四川軍第六十五師展開激戰、將敵主力、殆加以殲滅、將醴義新市長樂街、平江（第二十七集團軍本據）等處一舉攻略。

二、其他一部隊、殲滅撤湘陰之第九十九師之主力、六月六日晨將其攻略、沿湘江迫長沙：奇襲包圍、將敵五十八軍第四十四軍之主力徹底的殲滅。其他四個軍、均告潰滅、據點瀏陽、亦於十五日完全歸於日軍手中。

三、由洞庭湖北岸開始行動之部隊、向北岸地區進擊、另一方面一日夜、突如對洞庭湖中央部赤山島奇襲上陸、對敵第九十九軍第九十二師、與以大打擊、五日晨、攻略沅江、十一日夜、攻略益陽、十二日將取殘兵大部分捕捉殲滅、十五日晨攻略敵第七十三軍之本據寧鄉（長沙東方八公里）。

四、其他部隊、一路挺進、將粵漢線之要衝在長沙南方二十公里之株州、於十六日晨攻略、遮斷粵漢線、復將向南方二十公里之淥口推進之敵退路完全遮斷、至此、第三次長沙攻略態勢、完全整備、自開始行動以來、僅以二旬而攻略敵之牙城長沙云。

湘江碼頭盡歸掌握

各部隊在城內完全握手

（湖南前線基地中華電）長沙三次於日軍手中陷落、臨來湘江岳麓山間配以四十數門○○砲陣地化爲一大要塞都之長沙、依日軍勇猛、各部隊放膽奮勇機力進攻粉碎防衛之王德能麾下第四軍及暫編五四師、總攻擊僅三日、十八日下午三時三十分、其重要戰略據點長沙遂潰滅、即制長沙死命之岳麓山攻略部隊十八日午前七時依前夜來日軍得意奇襲殲滅追近山頂、對於亂射追擊砲重輕機砲、重輕機關槍之敵以壯烈肉彈突擊而突入、演凄壯白刃戰而奪取之、不移時日軍以○○砲及山砲對在長沙市內抵抗約二個師之敵由射入巨彈、並與市街攻略部隊相呼應、十七日晨由南端東南端突入市內、十八日正午進至長沙中山西路、山陝路、到處演壯絕市街戰、混亂擠其據點、在湘江岸中南方至北方重要碼頭悉收在手中、日軍對於棄武器跳入濁流湘江試作必死逃脫之敗敵加以痛快無比之殲滅十字砲火使沉湘江、遂於下午三時三十分佔領市街北端明德中學校、城角碼頭、茲由東西南北突入城內之各部隊完全握手、對市內殘敵掃蕩中、如斯第九戰區軍事、政治經濟上最大要衝長沙三次歸於日軍手中云。

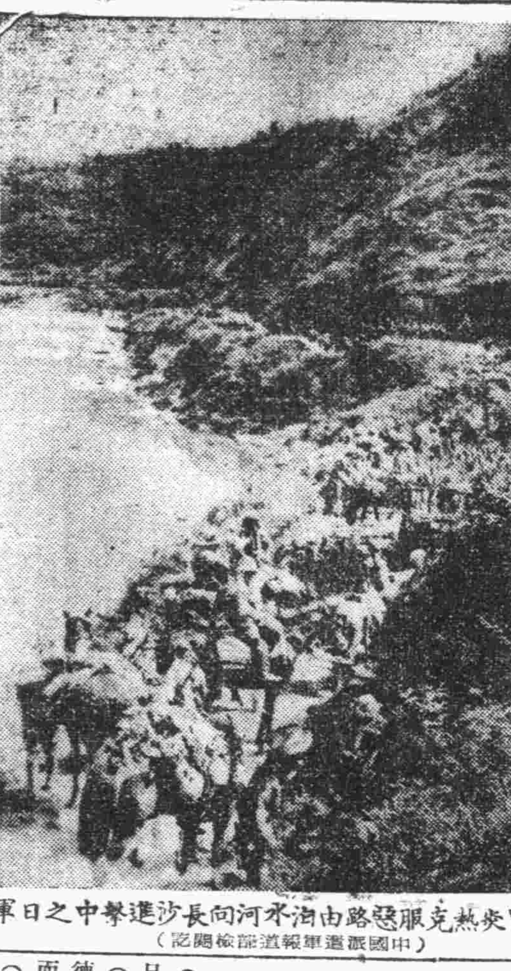

冒炎熱克服惡路由汨水河向長沙進擊中之日軍（中國派遣軍報道部檢閱訖）

時論

擁護當局經濟治罪辦法

因爲投機與囤積所造成的風氣、的確會把民衆們弄得失去常軌、尤其在經濟生活上都充分的顯出顛倒不常、物資本來是供給需要的、可是一般人並不爲需要而購買物資、通貨本來是媒介交換的、可是一般人却都願意把它拿出去交換一些不需要的貨物、說他們不相信通貨吧、而却希望通貨越多越好、說他們相信通貨吧、却又不要通貨、去交換些不需用的物資、這便是我們的最嚴重的經濟怪現象、說起來是既可憐可笑亦復可恨。

現任國府最高經濟顧問的小倉正恒先生、他對於我國的經濟現狀相當熟悉、去年蒞任之後、便把整個社會經濟導於正軌、安分守己的人們或是還不至於像過去那樣的見解、中國物價的急激上昇、實爲國權所致、又上月小倉顧問觀察華北各地的時候、在其談話中、也有同樣表示、因之我們對於蔓延全國的經濟犯罪、小倉顧問實爲最大建議者之一、在這裏、我們除了一致表示擁護以外、更希望華北當局、以最大的勇氣和決心、徹底的辦理一下、切實遵照該辦法的規定、把投機囤積者予以國法制裁、所謂政貨資物、絕對不要了、「法治」、誰都知道是「查封」了、而却不知道早已「啓封」了、而且不管査封或是啓封、德國下文發表、我們覺得須要當局、希望在此次經濟治罪辦法公布實行之後、會出現的事實來廣泛民衆之前。

長沙略誌

爲古三苗地、秦始皇置長沙郡、五代馬殷故都、今湖南省會也、城當湘衡之會、據全省福要之地、指顧倒瞰、皆足有爲、自古有事南服、長沙在所必爭矣、光緒三十年、以英日兩國條約關係、實行開爲商埠新商埠在北門外東至鐵路、西達湘水濱、南至城濠、北迄瀏河、規劃整潔、舊市場在大小西門外、有各公司小輪船碼頭在焉、小輪四達、民船還通。

重慶瀕崩潰前夕

使猿猿企圖歸於泡影

日派遣軍○○幕僚發表談話

（南京中華電）日中國派遣軍○○幕僚、得悉長沙攻略之捷報後乃於○○日對在南京日籍記者團所談如左：敵從來屢次將長沙之失陷始終對中外蔽匿、以我軍自主的反轉爲敗退、作掩飾宣傳之欺瞞、而對抗戰漸然之事實繼續欺瞞、自己陷於嘲譏、現在長沙市外岳麓山已飄揚日本國旗、因重慶軍之戰力極度低下、到底非皇軍之敵、爲天下共知之事實、無人而不知者、只有信重慶宣傳、與其治下民衆及一部份英美人而已、派遣軍不以攻略一城一市爲目標、重慶前衛地帶、治安紊亂、且自一度由渝系軍人自焚、人物損毀甚重、近年以來、更成渝系第九戰區要地、布防築陣、民衆苦不堪言、此次歸入日軍手中、必能迅速恢復舊有之和平安樂風光、而成爲國府在湖南施政之中心、重慶政權之沒落、計日可待云。

湘農鑛豐富

日九江總領事談

（九江報道班員發）在中國事變勃發當時任長沙領事率在留日人約百二十名退去長沙之九江總領事高井末彥氏、接得長沙占領報告時、遂談追憶湖南之狀況如次：爲湖南省城長沙占領之報喜悅者、恐將爲當時長沙在留之日人與以如何多數之優秀機、亦徒成爲我之好餌、在最近徹底的我航空部隊驚威的戰果即可明瞭、又將來英美統一近代兵器供給重慶軍而在崩壞前夜之重慶軍、亦無濟於事、蓋派遣軍即將其擊碎、使敵英美之企圖歸於泡影云。

豐富、爲有名之湖南米產地、占世界總產額之約八成、其安壽莫尼及坦格斯丹、金、銀、銅、鐵、煤炭等地下資源亦頗豐富、其中部以南之山岳地帶蘊藏極多、並爲古今多數文人輩出之地、故其文化亦非常進步、省內人口三千五百萬中、三分之二爲識字者、此爲較中國其他地區罕見之教育普及、湖南省出身者在政治、文化、軍事等方面皆占相當有力地位、如中共之朱德、彭德懷、毛澤東、皆爲湖南人、或在湖南受教育者、又共產軍跨長中之湖南人占絕對多數、及以長沙爲中心之粵漢線中段地區屬於介石抗日第二戰線、此鐵路線前後曾費五年餘歲月自昭和十年（民國二十四年）倘未完成此大工事全開通後當美成績之最奇怪者、爲殆將沿線重要物資之大半以沅江、湘江、資江之舟運而供應英美主要礦山資源、而事變前將介石急造之公路網、曾以驚異速力之湖南人占絕對多數、經濟價値之山間谿谷中已鋪裝成爲道路、長沙及湖南各地之風光實爲明媚、水田間有日本式之農家或松林竹林之點在、住民並有酷似日本人之風貌、故湖南人之生活環境亦酷似日本人、持有淸純之性質、並相當富於感激性而善怒、概具有純朴單純之性質、余對長沙之陷落深表慶祝、並對將兵各位寄以深甚感謝敬意云。

沉破敵艦船二三艘 擊落飛機三百架以上

薩班島及馬利亞納戰果

（東京中華電）日大本營發表（六月二十日十六時四十五分）一、對薩班島來襲之敵、六月十五日午後已於該島之一角占地步、爾後兵力逐次增强中、我守備隊即加以邀擊、與以莫大損害。二、向馬利亞納羣島附近海面出擊之敵、係以多數航空母艦戰艦爲基幹之大機動部隊、蓋將在太平洋艦隊之大部份集中於該方面、我航空部隊連日對該敵機動部隊從事攻擊中。三、自六月十二日以後至本日所判明之戰果如左：擊沉、戰艦一艘、巡洋艦二艘、驅逐艦一艘、潛水艦一艘。擊破、航空母艦四艘以上、戰艦二艘、巡洋艦四艘、輸送船六艘、艦種未詳者一艘。擊落飛機三百架以上。我方船舶及飛機有相當損害。

空陸協力邀擊敵軍

戰局已步入更重大階段

（東京中華電）敵美以濫烈優攻意圖、以未曾有之大規模編制、深入中部太平洋出擊而來、馬利亞納各島海域、遂成爲空前激戰場、二十日大本營曾發表該方面之戰局、表示戰局誠至重大以上之重大階段、即敵美自十一日以來連日四日間、於猛烈砲擊轟炸後十五日復以水陸兩用戰車、於薩班島試行上陸、同日午後遂擄該島之一角、其後兵力逐力增强中、對此、日軍部隊邀擊而反擊、敵於太平洋海域、集中美艦隊之大部分、爲掩護上陸部隊、由海上加以猛烈砲擊轟炸、對此、日軍既與以莫大損害、但敵該方面海域出現之空母機動部隊連日對此等機動部隊、日軍航空部隊奮戰、從事協力中、自十二日以來至二十日之間、暴如所發表之戰果、但日方船舶飛機亦受相當損害、而吾人非注意不可者、即如日大本營發表所收之戰果、較現在該方面行動中之敵之大兵力、其損害不過一部分而已、蓋敵部隊大部現尚執拗反覆攻擊、日軍將兵對敵此種龐大之數量、奮勇繼續苛烈凄愴之戰鬥、蓋現如不奮起爲遺百年之悔之重大瞬間、敵美此次侵攻目的揚言在於薩班島設立强力基地云吾人非充分認識戰局之重大性向擊滅敵美而邁進不可。

體陵略誌

（東京中華電）醴陵在長沙南東約七十公里、居浙贛線株洲之東南、扼湖南東境咽喉、爲交通上之要衝、醴陵縣東北南三面有最高千米達錦繡山脈圍繞、西面湘江流域平野相接、米之出產甚多、縣城人口約四萬云。

擊滅渝軍十五個師番號

（東京中華電）湖南戰鬥至現在擊滅之敵軍、合計約十五個師、部隊番號如次：（一）汨水、新牆河畔、第廿軍（四川人系）第百三十三師（中央直系）第九十九師、第七十七師、新編第十一師、新編第三十師、第百八十三師。（二）沅江、益陽周邊、第九十九軍、第九十二師、第七十七師。（三）長沙周邊、第四軍（中央直系）第五十九師、第百二師、第九十師。（四）瀏陽周邊、第四十四軍、第百六十二師、第三十七軍（中央直系）第六十師、第五十八師。（五）株州周邊、新編第二軍、暫編第七師。

對神秘流星飛機 猿朝野非常恐慌

人心混亂極點不可收拾

（斯德哥爾摩中華電）因德國新兵器開始攻擊英本土、全英國恐怖達於極點、據倫敦來電稱、今各種龐雜之稱呼、足示英國對新兵器之暗中摸索狀況、反映其恐怖感、「炸裂水星」、「殺人流星」等「飛翔炸彈」、「無人飛機」、或「飛翔人造人」「不可思議之放射物」「噴火炸彈」、有名稱、英國對新兵器、倘未與以一定之恐怖感、愈益强大化。

蓋新兵器之構造性能等、現一切仍未判明、故對此覆面武器之恐怖、而驅使周章狼狽。出現後、俄然嚴更防空組織等、面上持冷靜態度、但德軍新兵器新兵器威力、加以過少評價、表鑑於如斯事態、在英當局並欲將兵器關係新聞、殆尤滿全報、一隅刊載少許而已、反之、新於第二戰線戰報、只不過在紙面之恐怖狀況、而曾尤爲宣傳之關大障害、每日以大標題刊載國民色、夜間由其尾部吐青色火燄、儼如流星、以非常快速飛行空中將爆發時、首先發出黃色烟、次放射綠色光、再發出紅蓮火燄而大爆破。其形體較英國戰鬥機火箭號機悄小、橫渡英法海峽時、大概時速以三百公里乃至四百公里飛行、漸接近目標後邃急速增大速度、時速達六百五十公里。尤有可怕者爲其爆發力之强烈、傳落下地點、曾炸開直寬二十五米達深數米達之大穴。新兵器攻擊之中心、使倫敦再返還一九四〇年當時德空軍之連續轟炸之昔日、一般市民將遺忘於室內之鐵兜、再攜帶使用、又謂市民中已有開始疏散者。十七日英國令不拘重要法案之上程、議員定員六百十五名中、出席者不過僅六十六名、蓋新兵器之威力、已影響國會云。

敵侵攻到處受打擊

康鎭卡侖頓展開激戰

俄恩河敵橋頭堡益形縮小

（柏林專電）據德軍二十日戰報稱：康鎭卡侖頓周邊爲戰事中心點、刻下敵方援軍及大批軍需器械、皆集在該線。迄至十八日敵軍又一批登陸云。

俄恩河東岸敵軍橋頭堡再形縮小、敵以坦克車隊協力反攻亦不得逞、被英兩側敵大戰進犯、亦未之遑也、學羅米爾鎭東北日軍並炮兵掩護進犯、突破吾防線而到達摩堡半島西部已恩維爾沿堡半島西德海軍炮隊、亦會擊損敵驅逐艦一艘云。○○○噸及驅逐艦三艘負創、惡

法地方長官協議救濟策

（柏林中華電）據巴黎電、諾曼底地方法國居民、自北法登陸作戰展開後、因遭反軸心軍恐怖轟炸、致犧牲者推料已達三萬五千之衆考丹汀半島附近全地方之地方長官、曾於十八日齊集廬昂、協議善後救濟辦法、決定以可能動員之全部車輛、充作救濟難民之用、又佩坦主席曾致電激勵卡爾瓦多斯州長、表示爲其救濟工作之勞瘁、及政府決與全力支援之意旨云。

日夜猛攻倫敦南猿

無人機空襲已達八十四小時 人物喪失逐日益增大

（柏林專電）德總統大本營十九日午發表稱：倫敦市區及四郊、十九日整日夜在我祕密新武器之猛炸下云云。

（柏林中華電）德軍當局於十九日午宣稱如下：德軍十九日仍以新武器「爆炸流星彈」對倫敦地區加以猛烈攻擊、然而依新武器對英攻擊、迄十九日已歷八十四小時之久云云。

（斯德哥爾摩中華電）據十九日倫敦電稱：德空軍十八日夜以新兵器「無人飛機」反覆連續轟炸倫敦及英蘭南部一帶地區、而發生多數死傷者並莫大損害云。

可供充分使用

互數個月無間斷出動

（東京中華電）據歐洲德軍最高司令官倫德休脫將元帥所確認北法與德軍戰果發到東京德國方面之報告、德軍於發登陸以後兩週、敵以英美勢力之最初之一星期間、對以英美勢力之敵發動部隊予以死傷共約九萬、擊毀戰車二百以上大打擊、墜毀登陸部隊三分之一、空襲戰力三分之一乃至二分之一、在發登陸七日間以上已發兵力約十二師、大部份可能使用、今後還可以用數月間、無間斷使用云。

刻下對英本土加以攻擊中之新兵器攻擊、不過稍大規模的試驗程度而已、今後本格的攻擊將加於英國南岸重要都市云云。而列擧該地區重要港市之名。即德軍當局聲明如下：德軍當局關於迄現在新兵器發揮威力滿足、對於英本土、迄現在止之兵器使命、實可稱大規模試驗之開始、今後新兵器之使用、更加擴大、且對新兵器、將加以改良、新兵器於此試驗、發揮德軍當局所期待以上之威力、新兵器行動範圍、英本土南岸一帶勿論、遠及里斯海峽之事實、對今後英本土德軍攻擊作戰、予以有趣之暗示、此新奇爆發物近將對於英本土南部及布里斯海峽重要港灣、及軍事施設實行轟炸破壞、其目標中雖然包含朴次茅斯瑞普頓、普利茅斯及其他各地皆包含在內云云。

德新兵器陸續出現

對戰車噴火彈

（斯德哥爾摩中華電）據倫敦來電、對諾曼底戰線英國軍正面德軍步兵部隊使用對戰車噴火炸彈、此新兵器大體似爲巴士卡砲、但不全同、德軍使用者射程四英尺、曾頭部長約八十八米粒直徑云。

初期試驗即奏偉功

猿軍民人等激烈動搖

（斯德哥爾摩中華電）據十七日倫敦來電、英國航空隊司令官隊長佛勒台里克巴爾播雷同高級將校及科學者急遽赴英國南部某地、就被害情形、作實地觀察、對防空措施、協議對策、然其飛機之威力、極爲强大、且爲普通人心動搖擾亂之勢、關於此點、十七日英國政府發表如下：爲邀擊德軍之無人飛機、決定對於英國南部地區高射砲陳編成、加以强化、英國空軍、以同一對策如於倫敦防空、在無人飛機到達人口稠密地域以前、擊落云云、人力之損害云云。英國政府以人飛機、自誇戰勝巴德下列德國飛機之新奇兵器、然期對英國之行動、對第前兆有何幫助、即德軍方面之發表云。

猿軍切斷考丹汀

瑟堡德軍猛烈反攻

（柏林專電）據德軍當局二十日戰報稱：德元首大本營軍司令部屬於十九日公佈戰報如下：諾曼底方面十八日激戰中心在塞尚沙維拉堡附近、敵軍以大量空軍戰車攻擊、以圖收考丹汀半島西部沿海頂托里斯勃來拉堡維持、敵軍切斷部隊仍在被動地位、英方陸軍第二軍於上周末獲得大量由海道登陸之生力軍目今僅極小部份在前線、職是之故、英將無自擔任全線大規模進攻之可能云。

佐領卡倫塔附近巴恩維爾北攻之德軍、而抵考丹汀半島西部沿海頂敵線切斷、美軍切斷之方向、與德軍往來連絡、面上表敵美方正在從事向北擴大、英國南岸地帶、有軍擊隊之指揮、三十公里許、保護敵已恩維爾與巴恩維爾兩地之防禦陣地、即向蓋科堡半島西部、切斷部隊英國南岸登陸、並與部隊相連、其間美軍正在從事中、刻下德軍當局擬、並計劃從事向北擴大、自巴恩維爾至萊消除此走廊、擊退圖開始反攻、關於該區大西洋壁壘之陣地、德軍因有加鬥、今得其詳、設如指揮德軍反攻保衛軍登陸之壓、敵方有著十九日猛烈一戰、美軍拉拉在堵衛及精緩將南河圍美軍前進、刻下進行新攻擊之準備、並與德軍方陣地遂即將部隊急展。

康地區猿軍占被動地位

（柏林專電）據二十日德軍當局戰報稱：特稱爲至恩河前方衛、諾曼底戰區中、德英兩軍仍在康、德軍以大炮火射程下、今後發展無何進展云。

冷靜注視

敵新登陸企圖

（柏林中華電）德軍當局十九日對於反軸心軍新登陸企圖宣稱如次：反軸心軍今後將於何處作新登陸作戰、依然成爲問題、而德軍因已開始使用新兵器、故反軸心軍恐將以新兵器基地區登陸作戰、同時恐將於法南部作反攻作戰、德軍現正冷靜注視其事態之推移云。

擊落敵機千百五十

（柏林中華電）德軍自反軸心軍侵入作戰開始以來、在塞納灣橋頭堡上空擊墜反軸心空軍一千百五十架以上云。

沉艦船一八

德空軍殲滅敵軍

（柏林中華電）德軍當局十九日宣稱如下：德空軍在塞納灣擊沉驅逐艦一艘、一萬噸級運輸艦一艘、大戰艦三艘、油槽船一艘、貨物船三艘云。

（柏林專電）德軍司令部十九日發表：德海軍部隊於十八日以猛攻敵輸送船團外海上加以猛攻敵驅逐艦三艘、輸送船一艘、合計一八、〇〇噸、及驅逐艦、商船約四艘共二九、○○噸。

透視

據中華社東京電稱、福岡縣知事吉田茂氏、關於敵機空襲北九州地方情形向安藤內相報告後發表、「關於縣內大意謂「敵機來襲時地方民衆毫無混亂氣象、警防團與隣組等在緊密連絡下各盡行所負任務并未發生事故又人心如恆極爲明朗、出勤率至空襲翌日正午早已完全復舊、至翌日益呈良好狀態、總之如依此次之經驗言之、則空襲並不怎樣可怕、並且增强了我們的防空信念」云。

據此由我青島之防空訓練觀之仍頗有遺憾之點、歟例言之本月第二屆防空訓練且出有不少因違反防空而被處罰者▲況違反者、并非無知下層階級者并包含大商店或立於指導的地位者、殊令人失望、對此種所謂利職行爲者應斷然加以嚴重處罰而徹一效百▲全體市民「嚴守燈火管制」者爲防衛青島之唯一職務待警告也▲在全地球上空戰愈益熾烈中之際、若有違反燈管者、可謂爲資敵之爲、爲大衆安全計、非加以嚴重制裁不可▲同時吾人切盼當局宣指導市民使從速完成「待避壕」與「保甲制度」、乃華盧管之、否則防空嚴勢之完璧不能期待▲刻下在嚴重狀態下之燈火管制、期儘人人切勿違反除毫、應遵守「一戶漏燈光家遭殃」之標語則幸甚也。

青島特別市財政局布告 財字第　號

爲布告事、查本市市內及台東台西兩鎮蕃便捐自上年七月一日起招商包辦一年期滿至本年六月末日止期限即行屆滿、茲自本年七月一日起至明年六月末日止繼續招商包辦一年、並定於六月二十一日下午三時在本府財政局稅務科（原市府）開標、凡願包辦此項蕃便捐者速即遵照後開辦法手續、屆時參加投標可也此布

計開

一、招商投標包辦本市市內及台東台西兩鎮蕃便捐辦法

二、投標人以中國籍及盟邦國籍之正當商民爲限

三、包辦此項蕃便以一年爲限（自民國三十三年七月一日起至三十四年六月末日止）全年包價限定以超過市府預定價格最高者爲合格如標價相同者以抽籤法決定之

四、志願投標者須於六月二十一日以前在市財政局稅務科領取標件在開標之前並須先向稅務科繳納投標保證金國幣十萬元整始准投標得標者於訂立合同後如數返還其不得標者開標後立即發還得標而不承辦者除將所繳保證金如數沒收外並照該得標人與次標者相差之額亦須照數補償

五、投標人得標後應訂立合同自本年七月一日起正式接辦關於包款之分期繳納及蕃便包辦界限（市內六號碼頭及台東鎮以外如吳家村小村莊滄山村仲家窪等村不在承包之內）以及蕃便應如何取具保證者爲限）具結存案負責擔保保證金人（須鋪保）以有資產超過全年包價額數

六、得標人承包之蕃便以在本市區域內營業爲限如欲運售本市區域外者須先呈請本市政府許可

七、投標人於領取標件之後須詳爲閱覽依式填寫（切勿塗改抹勒）加封封固屆時自行封固到財政局稅務科遞當場眼同開標當時再投標作無效

八、投標人領取標件時即將本期預定最低標價告示知以便投標人參酌投價如所投標價與預定標價相差過鉅時得遵告無效另行定期投標

中華民國三十三年　月　日　局長 顧鈞 鵬

認包蕃便標單

謹願遵照

青島特別市政府財政局承包蕃便捐辦法繳納承包合同一切規定實出包價國幣　圓整承包本市市內（六號碼頭不在承包之內）及台東台西兩鎮（台東鎮以外如吳家村小村莊滄山村仲家窪等不在承包之內）全年蕃便所填標單是實此上

青島特別市政府財政局

投標人姓名
詳細地址
電話號數

中華民國三十三年　月　日

本期標價定最低額爲壹百肆拾萬零陸千陸百陸拾元

緊要聲明 台東八路大名路轉角平房一處計台東八路門牌自十四號至十六號大名路自八十號至八十八號該房如無敵賬房屋面許可私將房屋轉租出兌者及接受者一概不生效力特此聲明 東記經租房屋

藥房出兌 全部藥品器械傢具舖墊一併出兌欲接者請通知（二）三八二四電話接洽時間下午三點至七點

招聘女店員 初中程度或有同等學歷年齡十八歲至二十八歲願就者請攜履歷書親到山東路一四二號鴻新照相館面洽

遺失匯票聲明作廢公告 逕啓者敝號於本年五月十七日在北京行開出青字第一九九二三〇號南華工廠抬頭中國聯合準備銀行青島分行付款匯票一紙計國幣一萬一千八百三十二元五角一分正今已遺失除向該行照章掛失止付外特此登報聲明該匯票無論落於何人之手概行作廢 台東鎮北仲家窪四號南華工廠

遺失聲明 啓者茲有拾遺社家協成號立安鬼幅照付二二九號一只計洋五百元正不慎遺失已向該號聲明掛失止付此票無論落於何人之手概作廢紙特此登報聲明 南村路二號源豪成代張彥運啓

招聘 華人女子事務員及日文打字員若干名高中畢業程度可通日語者或日本高等女學校出身者爲合格願就者可攜親筆履歷書來行內接洽 青島堂邑路七號江商洋行電話二一二六六五

訂婚啓事 我倆經何秉謙陳寇群兩位先生之介紹並得雙方家長之同意已於國曆四月廿四在青舉行訂婚謹此敬告各界親友 郭肇者 張志範 同啓

出號聲明 啓者敝號委托金堅現已出號嗣後該君在外借貸或一切不法事與敝號無涉並號擔保居住證亦隨身帶去除請警察局註銷外恐未週知特此登報聲明 北京路大新市場二樓二十號德昌泰啓

大信會計學校開學通告 本校第三屆招生以來報名者甚踴躍定於七月一日開課餘額無多凡已報名及有志來學者希速至肥城路二號辦理入學手續甚要 附告：燈火管制期內當時改訂爲上課時間下午六時至八時此啓

遺失居住證聲明欄
第四三〇八四九號 李村華北農事試驗場崗學武 居住證遺失
第四三六一八九號 下河區蘇家莊蘇明浩 居住證遺失
第四七一八七四號 張村區仟山村王文寶 居住證遺失
第四三〇一六三號 李村區西韓哥莊徐學恭 居住證遺失
第五四五一二一號 西仲家窪村一八二號張其仁 居住證遺失
第一六九五〇九號 招遠路二〇號王于氏 居住證遺失
第六四一八八二號 濟寧路四七號二六戶陳壽 居住證遺失
第二〇〇六三八號 河北路七一號七九戶江金聲 居住證遺失
第一六二三六九號 灘縣東關西北郭李家街謝仲孚 居住證遺失
第一一七一五九號 大港一路三七號張瑞德 居住證遺失
第六〇二二九九號 金鄉路六九號郭薩津 居住證遺失
第一六〇二二二號 吳淞路三號劉燮和 居住證遺失
第一七三六七號 觀山路二五號劉季麟 居住證遺失
第六二三三六一號 即墨路頭町張法清 居住證遺失
第一三〇九一四號 江蘇路三〇號劉敬海 居住證遺失
第四三九一九七號 即墨路一八號仇興華 居住證遺失
第二八八七一〇號 李村區王家村一三二號王顯合 居住證遺失
第三五三五四三號 大窑山村四一五號姜從義 居住證遺失
第三〇三五〇三號 滄口振華路一二號于方亭 居住證遺失
第三〇三八五二號 雙山村七四號管相讓 居住證遺失
第一九九七一九號 華嚴路市場一一四號陳勳本 居住證遺失
第六〇六九七八六號 高密路五五號林成美 居住證遺失
第二六六九七五號 浮山後村二五號王學江 居住證遺失
第五三二一七二號 臺西路二〇號之甲一戶張基山 居住證遺失
第一四四三五號 益都路二三號孫氏 居住證遺失
第三四二六一號 南仲家窪一六九號王爾錫 居住證遺失
第二八一四八三號 西吳家村三四號張正順 居住證遺失
第二〇三一六二號 菏澤一路二六號陳德寶 居住證遺失
第〇五〇三三九號 泗水路一〇號 居住證遺失
第一六五一六一號 西仲家窪三〇號崔豐恩 居住證遺失
第二九一九三九號 四滄區小村莊五一號王世齊 居住證遺失
第三〇三六八號 河西區河西石村四五號關寶慎 居住證遺失
第〇六二六九六號 南村路四號之乙倪寶善 居住證遺失
第六一八一六一號 合東三路一二八號周希經 居住證遺失
第六二七二四五號 埠西村五一號劉寶傳 居住證遺失
第三七七二六號 濰縣路三四號王知良 居住證遺失
第二七五五一七號 大成路二五號李福昌 居住證遺失
第四七一八八號 李村區營頭村南瑞琢 居住證遺失

救心

用「救心」有效之症狀：因心臟衰弱而動悸、息切、因腸胃不良而食慾不振、失眠之人、因心勞而致之人、因心臟病而足部之人

增强心臟及胸胃之抗病力 內分泌質由病因加以調治而强健

吾者大名武士之護身用印籠藥、現代評爲內分泌藥之配合麝香、犀角、熊胆、真珠等數種之精胆之「救心」是動物故向內臟之吸收同化甚速、使血行與抗病分泌質旺盛、由病因而調治、導入健康、病成牛、爲弱者所歡迎。

特種動物內分泌質精胆藥

早晚一粒

藥價：一週分、二元。二週分、三元二角。三週分、五元。

東京都京橋區西八丁堀一丁目五番地 製藥配給者 救心本舖 電話京橋（五六）〇〇一四香

各藥房及百貨商店均有出售 函索「救心」說明書

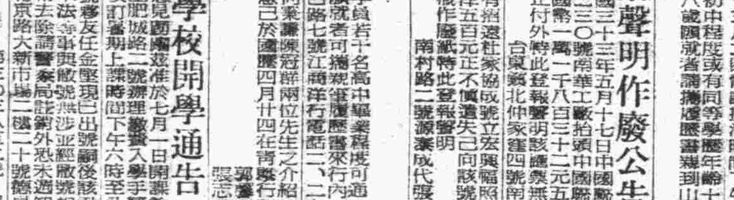

齒每天用以咀嚼食物易留渣滓腐蝕而傷牙齒必須每天用上等牙粉刷之所謂上等牙粉即具殺菌作用不傷牙磁去垢迅速一種清涼快適之感常留口中除口熱口臭可等條件者只有現在新出之老篤牙粉

老篤牙粉

總行 山田製藥株式會社 上海・青島・天津・大阪

內服驅梅聖藥！

新阿斯拔爾撒

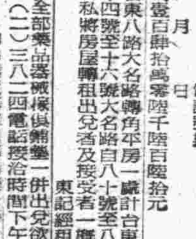

包裝 二〇片 五〇片 一〇〇片

本劑「新・阿斯拔爾撒片」是完全補充砒素驅梅注射劑之缺點計、只將砒素驅梅注射劑化學的集成之一部分變更、而改製爲容易服用之片劑、所謂內服的驅梅劑也。因之其治療效力非常偉大、即除砒素驅梅注射劑以外之任何藥劑、絕不能比肩、且其服法簡易便利、即如普通片劑同樣、只需內服一法即收偉效。

日本・東京・日本橋 製造元 萬有製藥股份有限公司 北京出張所 東城溝沿頭

傷風

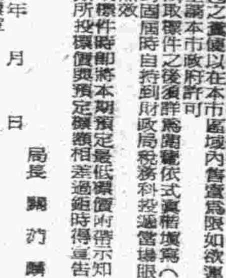

在現在這季節裏最容易患傷風、這是寒熱不定的關係。如果常服若素、不只可以制止傷風、且可胃腸强健、百病不生。中瓶三元六角七分 各大藥房均有代售

胃腸營養 若素

諸君

要來經濟的小吃嗎？就是我們這裏有冰涼的啤酒、最甘香的咖啡、最適口的冰淇凌及西菜西點等等

明朗西菜社

招遠路五四號 電話⑭八八五六

督導學生食糧增產
教育總署視察團抵濟

（濟南分社通訊）華北政委會教育總署、前以處此決戰時期食糧增產實爲當前必要工作、自去歲通令各行省各級學校、使全華北中小學校學生協力食糧增產工作實施以來、已著有極偉大之成果、此次爲明瞭各地學生協力食糧增產之實況、特於暑假之前、派科長徐衡、指導專員唐杰生、及山本先生、赴各地視察、徐科長等一行於十八日晚抵濟、十九日晨十時赴教育廳與劉教育廳長晤面、當即由劉廳長陪同出發、首先視察省立濟南工業學校、女子師範學校、及模範小學校、正午十二時由唐省長招待午餐、下午仍繼續視察省立濟南中學、師範第二附小等處、二十日視察市立中學校、私立黎明中學、我塾坊小學、縣西巷小學、下午在教育廳召集省垣公私立中等學校校長舉行座談會、於討論繼續進行食糧增產一切事宜、並指示一切、定二十一日離濟赴青云。

學生增產良好
伊教育局長極表嘉許

青島教育局伊局長、爲明瞭各級學校現況並學生增產情形、連日偕于督學等視察市內外各校、對於各校狀況及教學情形視察極詳、對於各校學生增產工作以及地域增產良好情形、極表嘉許云。

市府新民會
宣傳處開連絡會

青島市政府宣傳處及新民會市總會宣傳處、爲研討下月宣傳工作計劃、二十日下午三時特於市府會議廳舉行連絡會議、對今後之宣傳工作、多有所決定云。

鄒縣召開
小麥征購會議

（濟南分社通訊）鄒縣張縣長、爲完成參戰任務、積極達到小麥征購責任數量、特於日前假縣府大禮堂召開小麥征購會議、征購小麥事宜力求極盡研討、組成收買工作隊、分總務、宣傳、收買、督勵、警備、運輸、運送班等七班、現已編組完備日內即分赴各鄉、全縣總動員、赴各指定地區開始征購工作、將來該縣對征購小麥責任數量、定能早日完成云。

歷城縣組成
小麥收買督勵班

（濟南分社通訊）歷城縣當局爲貫徹政府小麥收買施策、除召開區長會議、防速征送外、特組成收買小麥督勵班、由鄧縣長兼總督、秘書蔡志和及各警察部等十一人爲班員、於本月十六日分赴各區督勵小麥供出、確保責任數量、并相机宣揚政府施策之要義及實踐增產之意義、預卜該縣推

小麥豐收喜慶豐年

處今決戰體制下、食糧已成嚴重問題、是以當局對於提倡農業不遺餘力、負大東亞戰爭兵站基地使命之華北、在增產救民之大目標下、努力指導農民、改良種子、獎勵施肥、以期達食糧自給自足之域、本年來華北各地雨水調和、小麥豐收、一般農民於刈麥時、莫不笑逐顏開、共慶豐年云。

發揮總力澈底防疫
務使病菌絕跡
青新民會宣傳處王宣傳股長廣播

新民會青島市總會、爲實現官民一體的有效防疫工作、喚起民衆展開防疫運動、二十日下午一時五十分、特派該會宣傳處王宣傳股長、假青島廣播電台以「防疫運動與革新生活」爲題、向全市市民廣播、茲錄其要旨如次：

青島市民們：本人以新民會宣傳處股長的地位、代表新民會、對於最近活潑展開的防疫運動來說幾句話、問題是「防疫運動與革新生活」。

本年度的全華北防疫工作已經在本月中旬大規模的展開、華北當局見到了防疫運動與國民健康、國民經濟關係的重大、自民國廿九年以來每年都抱着極大的決心、費了很多的錢、動員很多的人、來作防疫工作、在政府方面、可以說盡了很大的力量、已經作到相當完善的地步、不過無論什麼工作、只要他是關係國家民族的工作、靠少數人之努力、就是靠政府單方面的力量、民衆方面若不全面的貢獻熱誠的協力、也是不會成功的、所謂民衆運動、就是根據這個理由而存在的、民衆運動的基本精神就在乎發揮自治自發自新自勵的精神、在政府的指定路線以內、本着全體主義的法則、發揮總力去協力政府的施策、因此民衆運動是應當和政府的施策、緊密的配合起來的、好比對於這次華北新建設工作、我們民衆是有新國民運動的增產救民運動來配合他、比如對於政府的禁煙法令、我們有拒毒運動來配合他、現在碰到本年度的防疫工作、我們自然也要有民衆運動來配合他、這就是我們展開防疫運動的理由。

青島市是華北三特別市之一、青島市區是工商業集中的地方、人口有六十萬、主要成分是工人和商人、換句話說、就是本市市民是以工商業分子、佔絕對多數、我們的防疫工作、可以說是防衛本市六十萬市民的健康陣線的工作、也可以說是防衛後方基地的產業戰士陣線的工作、我們知道疫病流行最厲害的是都市裡人煙稠密的地方、因爲人多的地方所拋棄的髒的東西特別多、給病菌造成繁殖的好環境、同時人多的地方人與人接觸的機會也多、給病菌增加傳染的機會、尤其是工商業繁盛的地方、一般低級的工商民衆、平日不知道注意衛生、到了傳染病菌來侵襲的時候、蔓延起來是非常可怕的、現在到了夏天、就是虎烈拉蔓延的時候、虎烈拉病菌侵襲的對象是我們的腸胃、虎烈拉病菌傳染的道路是飲食、虎烈拉病菌傳播的最大媒介是蒼蠅、爲着針對這些事實、我們的防疫手段不外乎以下幾點：

第一、我們要注意日常生活、不亂吃東西、不吃得過飽、保持腸胃的健康、一方面接受防疫注射、來抵抗病菌的侵襲。

第二、食物一定要煮開了、食物煮開了之後、寄存在食物上的病菌就被殺死、就不會侵害腸胃。

第三、對患傳染病的人、施行嚴厲的隔絕、不接觸病人所接觸過的東西、病菌就無從傳染。

第四、努力滅蠅、有人把蒼蠅比作轟炸機、說它所帶來的傳染病菌、和炸彈一樣的可怕、據我看起來、蒼蠅比轟炸機更要危險、因爲炸彈只能爆炸一次、可是蒼蠅帶來的傳染病菌、是能無限制的繁殖的、所以滅蠅是防疫中最重要的工作。

以上這些防疫的工作、雖然可以由政府來督促、可不能由政府來代行、政府當局、不能替我們調節飲食、不能替我們把食物煮開了、不能替我們來打蒼蠅、政府所能作得到的、只是民生、行政上的公共設施、只能施行防疫注射、政府給我們預備了清水道、可是政府不能替我們把垃圾倒在垃圾箱裡面、不能替我們把髒水倒在髒水道裡面、政府給我們準備了蔬菜消毒、可是不能管每一個市民把菜煮熟、政府給我們辦了防疫注射、却不能替我們去接受注射、因此我們得了一個結論、就是防疫工作、和一切關係國家民族的大工作一樣、必須由民衆自發的與政府合作、才能收到好的成果。

爲着實現官民一體的有效的防疫工作、我們必須喚起民衆的防疫運動、我們展開防疫運動、不過是我們新國民運動中的一部分工作、實踐新國民運動是協力華北新建設工作、建設大東亞建設的手段、那末防疫運動的意義、很明顯的也包括在這偉大的大建設意義之中、我們可以說防疫運動乃是革新生活運動中的消極的一面、如果在每年有定期性的疾病、虎烈拉等流行的時候、我們不能發動嚴密的防疫運動去撲滅它、對於這些直接威脅我們生存的敵人、不能作有組織、有訓練、有自覺、有效果的防衛、那末我們的生命、根本就在病菌的手裡、根本沒有生活的保證、或者說根本不能生活、還談得到革新嗎？

再進一步說、革新生活是要革新全面的國民生活的、在理想的全體生活中總的意識、總的行動、和總的力量、是必須能夠處處表現到完美的地步、在防疫運動這樣切身的問題中、如果不能表現我們的總力、和總意、豈不是空想、所以防疫運動也可以說是訓練我們革新生活的機會、也可以說是試驗我們革新建設能力、準備負起大東亞建設重任的市民器量、應該會到防疫運動的重要意義、應特別地努力來實現我們的總意、我們的總力、來證明我們前途的光明云云。

昌邑縣聯協
圓滿閉幕

（昌邑通訊）本縣新民會爲協力政府領導民衆步趨於決戰體制、實踐新國民運動、以完遂大東亞戰爭、貫徹新國民使命、決將本年度縣聯合協議會擴大舉行、經十餘日之積極籌備完全就緒、遂於日昨假縣政府大禮堂開會、是日早八時自縣總會長以下全體會務職員各分會代表以及各機關長官來賓代表等、即陸續到場、萊濰道總會并特派胡郁彬科長蒞會指導、使大會生色不少、會場佈置亦極莊嚴隆重、場內遍懸標語、琳瑯滿目、九時如儀開會、由王科長致開會辭、以次縣總會長致訓詞、胡科長代表道總會長致訓詞、發人深省、訓詞畢、由各機關長官來賓等分別致祝詞、島勉有加、亦頌亦勵、十一時開會式完了、全體集合攝影及午餐、至下午一時開始議事、由代表劉希芹任議長、計審議案十四件、臨時動議三件、俱係有關國計民生切合實際之問題、各代表均精神煥發、態度認真、對各議案必反覆研討、詳細無遺、辯論時、更爲精彩熱烈、議論風生、全場空氣至爲緊張、各機關聯席答者亦極懇摯周至、使全數議案悉得合理解決、復於當場推舉劉代表希芹、賈代表書芳爲出席道聯代表、四時三十分議事完畢、繼續舉行閉會式、仍由王科長致閉會辭、對各代表之熱心誠意甚爲嘉許、并向各機關長官來賓及答辯議案之各代表致深切之誠意、至下午五時於全體歡欣愉快下圓滿閉幕云。

期各界協力剿共
剿共委會將舉行座談會

青島剿共委員會、爲加强剿共實力、實行擴大組織强化機構後、現該會全員正在主任委員領導之下、努力視察調查工作、事務主任蕭裕後氏、對於會務之推進、尤爲認真、且以當茲增產工作積極實施期中、剿共工作尤爲重要、除實施擴大宣傳、普及民衆、實踐剿共增產工作外、並將舉辦第三屆剿共委員會之組織、力謀完實、期全市剿共机構之强力化、而使共匪之速滅、又該會以擴大組織後、爲使各界一體協力、將於日內邀請各界舉行剿共座談會云。

頤中公司一部代理店
獻金二十萬元
昨向青根司令部舉行

頤中公司一部代理店一同、特以國幣二十萬元、於本月二十日向青根司令部舉行國防獻金云。

禹城官民
踴躍獻金

（禹城通訊）本縣縣長宋譜氏、爲鼓舞全民參戰意識、以表現國民協力獻納之實、特發起募集飛機獻金運動、前經提出區長會議通過、分別開始辦理、現正積極勸募、各區獻納者、頗爲踴躍、並已募有成數、預計八萬元之數目於最近期間、即可如數募齊云。

魯省府飭屬
調查宗教團體

（濟南分社通訊）山東省政府准華北政務委員會教育總署咨、爲關于華北宗教團體、設置既多名稱亦甚複雜、其組織內容、是否悉合宗教主旨、有無異端存乎其間、應隨時注意查察、免滋流弊、咨請查照等因、省府准咨後爲明瞭各地宗教團體最近實況、俾便考查起見、特制定調查表式及調查應行注意事項各一紙、令發所屬遵照切實調查呈復、以備考查核而憑彙轉云。

各中學畢業禮
決定聯合舉行

青島市教育局、頃以暑期將屆、各中學本屆畢業典禮決定聯合舉行、各男中聯合畢業典禮二十三日在市禮堂舉行、各女中聯合畢業典禮二十四日在市禮堂舉行云。

整備防空用砂水
各商店一律從速添設

青島市防空工作、伴隨大東亞戰爭之苛烈決鬥、益趨緊張、在全市民衆總動員下、對於嚴整之防空陣、更加强化、連日以來、關於防空諸項設施之警備、所有一般中國商店及住戶、在市警防人員之指示下、工作頗爲緊張、青市警察局警防股爲明瞭防空設施之整備情形、曾出動赴各分局管界實地視察、查得各商店門前之水池雖均有砂水之準備、但因此項設備之未能普遍、各商店距離水池較遠者應一律添設水桶及砂袋、以便消防、而利救護、現已由警防團員挨戶勸告、即應添設云。

協力警防團工作
新民會警防團議決

新民會特設警防團訓練處分團、於廿日下午三時在分團本部舉行會議、參加者爲分團本部全體職員及受訓青年團員、在社會分團長及四方指導員指示下、對今後實施之防空訓練詳加討論、決定今後對於一般防空工作應協力警防團、再加注意事項如次：

一、對市民服裝不整齊者之特加檢點。

二、防空壕入口遮蓋草簾之督促。

三、對民衆入防空壕不合要領者之指導與矯正。

四、民衆乘車停止時遇有不下車者、有下車站立或蹲於牆根者之矯正。

五、拉車夫騎車人有仍坐於車上及臥伏或斜倚於車上者之矯正。

六、對婦女伏臥之指導。

七、男子之不著防空服或不穿鞋衣撒亂跑者之矯正。

八、防空時公共汽車之停止、乘客下車之誘導、及隱避動作之督促。

九、適應防空壕之大小與收容量之多少、對避難者入壕之切實監視及指導。

十、對防空壕內避難者之姿勢、如身體低下掩蓋耳目鼻等動作之矯正。

十一、對行人防空時往屋內逃跑之矯正。

十二、防空時除軍用車及訓練之指導車外、其他車輛均應參加避難訓練。

以上共決定注意事項十二點、至六時閉會、今後該分團之防空訓練、即本以上決定各點、嚴厲推進、務期與本市警防團緊密合作、以發揮訓練之本質與實用云。

配售白糖
今日開始

青島市經濟局、以夏暑端午節在即、對於市民配售白糖、決定辦法如下：一、以配給票『十之四』每四票配給一市斤、以兩票爲單位、即兩票配給半斤。一、白糖一市斤一元八角、白糖一市斤二元〇九分。一、配給場所：各配售店。一、日期：自二十一日起至月末止。

查驗營業執照
商會延長辦公時間

青島市商會、自奉令查驗各商號營業執照以來、連日各商號請求查驗者極爲踴躍、該會爲免擁擠起見、特將收件時間延長、每日上午九時起至十二時、下午三時至五時、以便商民云。

臨清大討伐
殲共匪百餘

（濟南分社通訊）臨清縣長吳訓熙、爲保護地方安全、澈底肅清匪患、將臨清縣保安隊第〇中隊、於日前到達第三區邊境、舉行聯合大討伐、適值共黨冀南軍區東進支隊夏興波部、竄至臨堂交界之界牌大素樹等村、當將各該村包圍、施以猛烈攻擊、匪軍頑強抵抗、雙方激戰二小時餘、匪勢不支、當將匪首夏壽波擊斃、全部潰退殲滅、是役斃匪一百二十名、俘擄十八名、鹵獲步槍七十七枝、子彈三百四十三粒、手榴四枚、鐵鍁一挺、鋼彈筒三個、輕機槍一挺、十七把、刺刀四把、收討伐戰果云。

濟市民踴躍注射
三日內統計達二萬人

（濟南分社通訊）濟南市政府主辦之本市第一回霍亂預防注射、自十七日開始以來、每日即輪流在各區坊實施工作、市民自動注射者倍極踴躍、昨（十九日）各班自午前九時全體出動、計在各區坊注射者十一班、由各班長領率技術員赴各坊公所、由坊長通知市民、市民聞訊後、莫不踴躍實行預防注射、其活動班三班則赴商埠地兩法院、郵政局、正誼中學實施團體注射、據市府發表、三日間之預防注射人數、約達二萬人之譜、市民之如此踴躍注射、本年度第一次預防注射、或於月底即可有全部接種完了之望云。又此次霍亂預防注射、市政府社會局衛生科長劉燕東、秉承市長意旨、爲謀全市人民便利起見、在此普遍注射期間（自六月十七日至七月卅一日）無論商民住戶團體、凡在五十人以上者、均可直接向衛生科請求團體注射、市府當按照呈請順序派流動注射班前往注射云。

召集旅客業
舉行懇談會

（又訊）濟南市政府宣傳處、爲啓發市民對霍亂預防有相當之認識、俾共同樹立防疫之鐵壁、而永保市民健康、並協助霍亂預防注射、特舉辦防疫宣傳週間、數日經過、倍極熱烈、十九日爲第三日、並於當日午后二時三十分在市府會議室召集全市旅客業各區長、商會長等二十餘人、召開防疫宣傳座談會、由吳主任主席之下、宣佈開會後、即由林宣傳科長對各旅客業於防疫工作應注意者詳加指示、計：一、各旅客業工役應力求保持清潔、二、廁所廚房應特別注意撲滅蒼蠅、三、凡與住民或顧客接近之物品應時常加以消毒、四、舊寓業更應對疲乏之健康予以適時注意、以杜流行病之傳染等點、指示畢、此外對各區長亦屢屢告誡、凡各區市民均應遵照赴指示注射、爲熱烈、五時許始散、並定二十三日該週間完了之日、將由吳主任廣播週間效果總評云。

青警局取締
售腐爛食品

近日以來、青市因氣候炎熱、街頭小販售賣腐爛食品者、又形活躍、妨害市民之健康、實屬重要、青市警察局於此項小販決定加以取締、以重衛生、昨已通令所屬一體遵照云。

萬國道德分會
舉行講演大會

本市萬國道德分會特由北京總會聘來高張兩位主講、假芝罘路會館舉行講演會三天、自廿二日（即本星期四）至廿四日每日下午五時至七時、講兩小時、講題係孔子誠正修齊五倫八德等、屆時聽衆必多、凡欲研究儒道德者盍往一聽耶。

紫電青霜錄
王度廬著

第二回　黃河黑夜義士遭奇挾　紅樹青山名俠隱往事　15

李如江就問說：「爲什麼他是個正氣的人、他的兒子却是這樣放蕩？」小石頭說：「也是因爲白馬老爺不給他的兒子娶媳婦、恐怕兒子一娶了媳婦就扔下了武工夫。可是他的這二兒子、又專愛背着老子幹這些事、我也不大明白……」小石頭說到這裡、好像有點難爲情似的、就又說：「我可頂不喜歡姑娘了！我更恨娘兒們、因爲我在讀花作學徒的時候、那個內掌櫃、母老虎；跟她那兩個女兒、都是夜叉精。打我罵我的時候、狠極啦！我可真怕她們、又恨她們、我想天下的娘們姑娘一定都沒什麼好的、都跟她們是一樣。」李如江由他說着、自己却不答話。因爲在李如江這個人的心中、實在不常想到男女的事情、他如今滿心的急憤之情要見那位奇俠請求援助、更不顧其他。好在又向山上走了不遠就到了、這裡是一座平谷、建有七八間土屋、四圍的牆全是用石頭疊成的、壘得很高、也很堅固。小石頭先走到門前、那門是很厚的松木釘的、上面也沒塗着漆、兩隻門環很沉重、小石頭就伸手扣打「吧吧吧」的響着山谷的迴音十分響亮。半天、裡面有人問道：「是誰？」小石頭說：「是我！我是黃河邊的小石頭！」裡邊才將門開了、出現了一個很雄壯的漢子、看見了小石頭他就大笑說：「嗬哈！你這塊小石頭！怎麼一滾又滾到這兒來了？」說着話就摸小石頭的頭。小石頭却十分正經而且着急地問說；「白馬老爺在家沒有？勞你駕！倪大哥！你就說我跟這個姓李的、要見他老人家！」倪大把李如江打量了一遍、就點手說；「你們進來吧！」二人進內、大門隨之又「嗵」的一聲關閉上了。李如江一看、這門裡無所謂院子、只是在岔谷上鋪着細沙、設成的兼爲練武用的一座場子。房屋和圍牆都很簡陋。靠着西牆栽有一排木樁、緊着有四匹馬。其中的一匹比別的尤高大、全身雪白、簡直如同一隻白玉的馬似的、「白馬奇俠」「白馬老爺」大概就是因此物而得名。這時、那位白馬老爺已走出了屋、他身穿山中居民樣子的土布衣裳、一點也沒有「老爺」的氣派、然而丰神奕奕、俠骨超俗。長瘦的臉、花白的鬍子、兩隻豹子一般的令人生畏的大眼睛、他先把李如江看了一眼、就用清朗的聲音問道：「你們到山上來、是有什麼事？」李如江本來就駝着背、如今深深地打了一躬、腰更難以直得起來。

努力剿共守土衛民
發揚軍人使命
保安隊駐劉家莊劉隊長就任訓示

青島市保安隊駐劉家莊〇〇隊隊長一職、業由前該隊隊劉復光前往接充、劉氏已到任視事、同時舉行隆重任命傳達式典、計參加者有附近民衆、各機關、各團體、自衛團等千餘人、開式後、即開始隊員觀兵分列式、該氏即席對各隊員訓示、希努力實行發揚保安隊光大之使命、茲錄其訓示如次：

要振奮軍人精神

軍人精神是甚麼、簡單的說、軍人精神是以嚴肅爲最大要素、其精神是關於國運之隆替爲大、其能向名節重輕視分之所在、雖赴湯蹈火而亦在所不辭、犧牲身命獻於君國者、這就是軍人精神的本義、關於這一點、過去我保安隊的軍人精神頗爲不振、故影響我們的人格、或減低了我們的聲譽不少、致令人卑視、因之軍人精神和軍人志氣極應旺盛、能作到這個要求、則外可以有令人欽佩之儀表、內可以養成充溢之精神、則亦必有毅然以身任其職責而當難局之勇氣也、能如斯、則軍紀自臻振肅而服務亦自呈活氣、甚望成此軍人精神、乃在爲各級幹部的統御部下之德性氣振興、但之充溢、勇往邁進、死而後已之氣概、方才能作到這個要求。

要精誠團結

有這個精神、才算是我們保安隊的整個精神、我們保安隊總隊長說：「長官就是父母、士兵就是弟兄、對長官要盡忠誠、對士兵互盡信愛」、這幾句話、實是道盡我們軍人上下團結的關係、實在軍隊統率在使官兵之心歸於一、而一致團結共同邁向建軍之本義、諸位是隊之官長者爲軍隊之主幹、爲長官的總隊長說：「就是父母」、故爲長官者須涵養其愛護部下之精神、陶冶其高邁之德性、使同上其職見技能、充實其體力氣力以率先垂範、特別如我們的中小、隊長爲一隊團結之樞軸、有統率教導部下之全責、而爲部下之儀表、尤應依據軍隊統率之本旨、而堅持崇高遠抱負與信念、使部下權衡敬爲精誠服務、而激發其忠勇愛國之精神、能臻乎此、則上下相敬左右相親、則練成嚴肅之軍紀、團結鞏固之軍隊是不難的、至爲部下的總隊長說：「士兵就是弟兄」、那末你們就應該奉你們隊長之教訓、並須自知自己的本分而嚴守命令、勉勵職守、即總隊長所謂的：「克職忠誠」、同時更應善體長官之意圖和這些意旨、而各盡其本分、使兵營成爲一大家庭、且於幽閒遊逸之間、而能鞏固我們的團結精神、而上下相愛、緩急相依、那末則一旦有事之際、就能夠欣然奮勇赴難而從容就義的、此實爲軍隊精誠團結之根本要訣的。

嚴守軍紀

軍紀是我人皆知的軍隊之命脈的、故軍隊常須振作軍紀、並須不論何時何地、不論官兵上下、同守軍隊之紀律及各種規則、無誤努力軍務、而必命令必行、能如斯則我們軍隊上自將帥、下至士兵咸能脈絡一貫、取一定之方針、也能作一致之行動的、然達到此目的、則咸賴上能至誠服從長官紀、對勵行其命令而養成爲習慣使之成爲高潔之犧牲精神、官兵皆能在彈丸雨注之間、咸能將其身命獻於國家和地方民衆則此爲維持軍紀之威嚴最大要素也。

要敬愛胞澤要爲胞澤着想

即是要敬愛老百姓、須知軍人是保國衛民的、而不是擾民害民的、能保民衛民而不擾民、不害民、方是真正保安隊軍人之本分、不記得我們的總隊長即市長閣下賜給我們保安隊訓條說、我們的使命是剿共守土衛民、那末根據我們的使命、我們應該如何的愛惜使命的重大、何況我們軍人根本就是老百姓的集團、或者是老百姓的子弟、根本就離不開老百姓、軍人與老百姓的關係好比水與魚的關係一樣、魚離開水一時也不能活、故軍隊是離不開老百姓的、而且你們大家都是當地人、都是在本鄉本土和本村的父老兄弟們的、應當拿老百姓更應愛護本鄉本土和本村的父母心情去尊敬去愛護、則我們的長官給我們的容易作到的、那末話歸本題、大家看看現在第八區的老百姓現在是在怎樣情況中、現在老百姓都無糧可食、年秋不是更要餓死老百姓之匪人猖獗、以致把老百姓死的地步、那我們軍人還存在嗎、由這一點我們更一層的愛護與保衛的、我們怎樣替老百姓想一想呢。

軍警民衆武裝團體團結的問題

軍警和民衆自衛團的團結問題……不用說諸位都知道、我們都是現在住在第八區的、都是爲第八區治安而獻身努力的人、同是站在青島後方兵站基地上的武裝戰士、那末我們無論如何是要團結一起的同甘共苦的來負起保衛地方的重任、決不要談有彼此的畛域和彼此傾軋來打私仗的不名譽行爲的發生、今後大家以本隊作中心、要同我們現任的土匪子裡一樣、同是一家人、彼此互不分一視同仁、同舟共濟的來團結起來、共同的來守這第八區和即墨、共向我們的敵人進攻、以達明朗之即墨、或達成整備的青島兵站基地的大使命、方不負我們長官的期待、以上拉雜的說了許多、就作爲本隊長就任之伊始向你們要求的幾項事吧、今後希望我們大家照這個目標作去、本隊長有厚望焉云。

實地督導保安隊
馬副總隊長赴即墨視察

青島市保安隊馬副總隊長、以全青島市夏防工作、業經嚴密展開、并已督飭所屬各隊辦防警備及組成游動討伐隊、實施不固定之討伐、茲鑒於即墨區與青島各市區毗連、關係重要、爲加强防備實地督導起見、該氏特於二十日偕同川村專員前往即墨各駐防地視察、隨時指導以策萬全云。

魯省府嚴懲貪污
市府股長蔣杲等送法院

（濟南分社通訊）當茲大東亞戰爭邁入決戰階段、全民參戰體制下、當局積極剷除貪污、澄清吏治、以期官民一致協力完遂聖戰、茲有濟南市政府財政局地政科調查股長蔣杲、地政股長嚴瑞珊等於任期內竄同他人侵佔地基、竟塗改戶地圖、填塞公井等情、由市民呈控、經當局派員調查證據確實、唐省長據報後、即將該股長蔣杲、嚴瑞珊等、送交山東高等檢察處依法嚴辦云。

促進廉潔政治
濟市政府肅正官箴

（濟南分社通訊）當茲大東亞戰爭決戰體制之下、我華北後防基地之官民心力物力一致獻身時期、佔在領導民衆地位之官吏、更應清白乃心、廉潔自持、濟南市政府自楊市長蒞任以來、抱定爲桑梓民衆謀福利之信念、對於整飭綱紀、肅正官箴、具最大決心、必期造成廉潔市政府、昨特通令所屬一體恪遵、茲將原令原文抄錄如左：

爲訓令事、查爲政之道、首重廉潔、貪婪舞法、尤爲大戒、本府職司市政、執行職務、動關民衆權益、舉凡設施、悉應堅持操守、以公務人員仰承政府倚畀之殷切、俯受人民付託之重任、自當清白乃心、束身自愛、砥礪廉隅、共赴事功、況値戰時體制之下、益當奮勉圖功、刻苦自勵、以身作則、樹爲風聲、其担任外勤職務之員司、直接商民、更須特別審慎、率養稍有差池、最易發生弊端、須知一曝刑章、則身敗名裂、縱或倖免、亦內疚於神明、本市長就職之始、當經剴切勸勉、愛人以德、用再藉告同僚職員、承辦事務、務須隨到隨辦、自此次通令之後、所有本府全體職員、不准稍有積壓、調查案件、尤應保信、職務上之權利機會、收受賄賂、或其他不正利益及營私舞弊等、瀆職行爲者、該主管科股長以及經手人員應負連帶責任、至於外勤人員、向有法定旅費、亦不准接受當事人之招待、或在私邸接洽公務、致涉嫌疑、倘有上項情弊發生、一經查實、定當依法從嚴懲處、決不稍涉寬徇、致使少數不良份子、玷辱本府全體聲譽、所望大法小廉、保我令聞、自矢自戒、整飭風清、勿得視同具文、更勿以身試法。除派員隨時密查外、合亟通令、其各遵照遵守、是爲至要云。

陳漢卿畫展
在興亞俱樂部舉行

島上青年畫家陳漢卿氏、此次瀕本埠士紳友好之約、特定於本月二十五日至二十六日間、在館陶路興亞俱樂部舉行個人畫展、並於二十二日下午三時在該地舉行預展茶話會云。

增產戰之凱歌　松竹分利出品　佐分利信主演　作一時開映　21日起　青島映畫劇場

大映男性片　片岡千惠藏主演　21日起　東洋劇場

百萬　21日起　大洋劇場

福祿壽　今天公演　二點　四點　六點　八點　新片首輪　綠林外史

國產派拉蒙金筆　金華總庫價目特廉　青島北京路中華棧內美利時分行

英記酒樓　酒菜　飯麵　經濟小吃　山東路一〇七號　電話二五五九號

華東診所　花柳梅毒　急慢淋病　魚口橫痃　軟硬下疳　診所地址　青島臨淄路八十四號

專治痔漏肛門病皮膚花柳病　醫師呂葆林　湖北路二六　電話二六二一九　大洋劇場對門偉林診療所啓

專造真正嶗山晶石眼鏡　萬寶眼鏡店　河北路二十九號

增產之凱歌

青島臨清路三四號（第三公園前）　整骨專門　一心館　電（二）四六一一號

痔漏聖藥　此藥根除痔漏等症　經售處　青島台東西一路

醫學研究着手經驗　專治眼科　新久眼疾確具把握　王永年大夫　東鎮萬壽路二十八號

梅毒　下疳　淋病　猴子　狐臭　光瑞診療所

淋病　本診所醫師對於男子淋症婦女白帶　公利診療所　北京路六六號

皇宮劇院　開演時間　日場午后二時　夜場七時　自本月十九日起　上海大陸劇團公演　四幕哀豔悽情偉大悲劇　水仙花　林默予　周芻　趙愛蘋　主演　票價前排八元後排六元　捐稅在外

國際劇場　力士柔情　廿日起

戒煙　復康丹　聖藥

高價收買新菜種　茲願高價收買菜種　青島園藝社啓

哀啓者先嚴孔子厚府君痛於民國三十三年國歷五月八日壽終濟南正寢　孤子魏樂德稽顙

鳳凰蛋　消毒丸　化血丹　補腎丸　舒肝丸　白帶丸

犧牲急先鋒！減價第一聲！　家美木器店謹啓

覺姑萌　婦女欲保持身體健美

腰酸冷症帶下　中將湯　津村順天堂

新供獻！！！　新新命　力力保　他他福　彼西康　華北製藥廠出品

廣東著名花柳特效良藥　清血搜毒丸　廣東藥品商店